

多様なライフスタイルに合わせて 新型コロナウイルスワクチンの集団接種会場を開設します

交通アクセスの良い場所を新しく集団接種会場として開設します。あわせて、夜 17 時以降も接種が受けられる会場を増やすことで、多様なライフスタイルに合わせたワクチン接種ができるよう、市内 18 会場で集団接種を進めていきます。

なお、横浜市におけるワクチン接種は、身近な医療機関で実施する「個別接種」で約 5 割の接種を計画していますので、予約をお取りになる際は、「個別接種」を積極的にご検討ください。

1 集団接種

(1) 交通アクセスの良い接種会場を新たに設けます

通勤・通学途上に接種を受けていただきやすいよう、乗り入れ路線が多い「横浜駅」に近い民間施設や、社会・地域連携の拠点となる大学施設など、鉄道やバスによるアクセスの良い 3 会場を新たに接種会場として設け、1 区 1 会場の計 18 会場で集団接種を進めていきます。

区	会場名	住所	アクセス	開設日
西区	横浜駅西口 ローズホール ^{※1}	西区北幸 2-11-1	JR 線・東急東横線・みなとみらい線・京浜急行線・相鉄線・横浜市営地下鉄ブルーライン 「横浜駅」西口から徒歩 6 分	10 月 14 日 (木)
磯子区	磯子センター (磯子地区センター、 喜楽荘)	磯子区磯子 3-1-41	JR 根岸線「磯子駅」から徒歩 12 分 市営バス(9/58/99/113 系統) 京急バス(110 系統) 「間坂」から徒歩 2 分	10 月 14 日 (木)
港北区	慶應義塾 日吉キャンパス 協生館 2 階	港北区日吉 4-1-1	東急東横線・東急目黒線・横浜市営地下鉄グリーンライン 「日吉駅」から徒歩 1 分	9 月 22 日 (水)

^{※1}横浜高島屋店舗の場所とは異なりますのでご注意ください。

(2) 夜間(17 時以降)の接種会場を増やしました

多様なライフスタイルにあわせ、夜間(17 時以降)も接種が受けられる会場を、市内計 15 か所設けます。

実施時間は会場ごとに異なるため、昼間に接種が受けられる会場も含めた詳細は、別紙をご覧ください。

(3) 余りワクチン接種協力者バンクについて

集団接種会場では、1会場1日あたり注射器数本の余りワクチンが生じる場合があります。これらの余りワクチン廃棄防止のため、接種会場の近隣にお住まいの方などで、余りワクチン接種にご協力していただける方を募集します。

接種会場で余りワクチンが生じた場合、無作為に抽出した応募者に電話連絡し、ご協力いただける方にお越しいただき、接種を受けていただきます。

ア 対象者

横浜市民の方で、接種会場からの電話連絡後、20分以内に接種券、本人確認書類、予診票、お薬手帳（持っている方）をお持ちになり、接種会場に来場できる方

イ 注意事項

ご連絡は応募の先着順ではなく無作為に抽出した上で行います。

また、余りワクチンは発生する場合でも注射器数本にとどまるため、応募した方全員に連絡することをお約束するものではありません。

9/13(月)以降に接種を行うものについて、9/7(火)10時から協力者を募集します。応募方法等の詳細は市ウェブサイトをご覧ください。

<https://www.city.yokohama.lg.jp/kurashi/kenko-iryo/yobosesshu/vaccine/va.html>

(4) 集団接種の今後の予約枠について

予約は、市の予約専用サイト（WEB）・予約センター（電話）で受け付けます。実施時間は、会場ごとに異なるため、詳細は別紙をご覧ください。

予約開始日	予約枠	接種期間(1回目)
9月13日(月) 午前9時から	約14,000人(約28,000回)	9/20(月)～9/26(日)
9月20日(月) 午前9時から	約24,750人(約49,500回)	9/27(月)～10/3(日)
9月27日(月) 午前9時から	約28,000人(約56,000回)	10/4(月)～10/10(日)
10月4日(月) 午前9時から	約12,000人(約24,000回)	10/11(月)～10/17(日)

※選挙等により、一時休止や会場が変更となる場合があります。詳細は、市のウェブページをご確認ください。

2 個別接種

8月に比べ、医療機関の予約が取りやすくなっています。

まずは個別接種をご検討ください。

医療機関には8月に比べ1.5倍程度のワクチンを供給しており、毎週約9万人(約18万回分)の予約枠があります。

市のウェブサイトでは、かかりつけ患者以外にも接種を行う医療機関の情報を掲載しています。

厚生労働省の「コロナワクチンナビ」では、医療機関の予約受付状況が確認できます。

接種手法別の割合(計画)

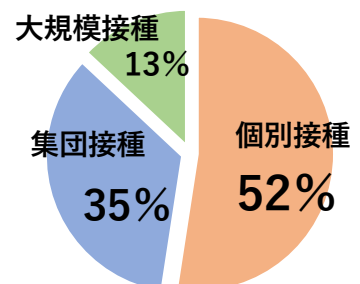

※8月4日記者発表

※個別接種、集団接種は、ファイザー社製ワクチン
大規模接種は、武田/モデルナ社製ワクチン

※このほか職域接種も行われています。

▶ **市ウェブページ 個別接種について**

<https://www.city.yokohama.lg.jp/kurashi/kenko-iryo/yobosesshu/vaccine/vaccine-portal/kobetsu-other.html>

▶ **厚生労働省「コロナワクチンナビ」**

<https://v-sys.mhlw.go.jp/search/>

3 大規模接種

8月16日(月)から9月12日(日)までに接種を行った方々への二回目の接種を行うため、9月13日(月)から10月10日(日)までの期間の新規予約は受付しておりません。

10月11日(月)以降の接種については、10月4日(月)より順次予約受付を開始する予定です。

※ワクチンの供給状況等により、変更する場合があります。

【参考】

希望する方が、接種を受けられるよう、予約を取る際のポイントについてまとめましたので、参考にしてください。

予約を取る際のポイント

- 👉 「個別接種」の予約が取りやすくなっています。
8月に比べ予約枠が、1.5倍程度に増えているため、医療機関での予約をお勧めしています。
- 👉 厚生労働省の「コロナワクチンナビ」では接種を行う医療機関を検索できます。
更新日の新しい医療機関から探してみましょう。
- 👉 「集団接種」、「大規模接種」は、電話よりも市の予約専用サイト(WEB)からの予約が取りやすく、お勧めしています。予約前日までに「メールアドレスの登録」まで済ませておくと、スムーズです。

お問合せ先

【ワクチン接種全般について】

横浜市新型コロナウイルスワクチン接種 コールセンター

Tel : 0120-045-070

【本資料について】

健康福祉局健康安全課ワクチン接種調整等担当

Tel : 045-671-4841

Mail: kf-info-vaccine@city.yokohama.jp

【集団接種会場の実施予定(1回目接種の予約ができる会場)】 **毎週月曜日午前9時から、翌週1週間分の予約受付を行います**

区	会場名	実施期間※1	実施時間(予定)※2	実施曜日(予定)						
				月	火	水	木	金	土	日
鶴見区	鶴見公会堂	9/23~	◎:9:45~19:15、●:9:45~15:30				◎		◎	●
神奈川区	神奈川公会堂	9/22~	◎:10:00~19:30(水・木)、13:30~19:30(土) ●:10:00~16:30			◎	◎		◎	●
西区	横浜駅西口 ローズホール※3	10/14~	◎:15:30~18:45、●:10:00~16:45				◎		◎	●
中区	技能文化会館	9/30~	◎:13:45~19:15、●:9:45~15:15				◎		◎	●
南区	南公会堂	9/22~	◎:13:15~18:45			◎	◎		◎	◎
港南区	港南スポーツセンター	9/23~	◎:13:45~19:15、●:9:45~15:15			◎ ※4	◎		◎	●
保土ヶ谷区	保土ヶ谷スポーツセンター	9/22~	◎:15:45~18:15、●:9:45~16:15 □:13:45~16:15			◎	◎		□	●
旭区	旭スポーツセンター※5	9/22~	◎:13:15~19:15(水・木)、9:45~19:15(土) ●:9:45~15:15			◎	◎		◎	●
磯子区	磯子センター (磯子地区センター、喜楽荘)	10/14~	◎:13:45~19:15、●:9:45~15:15				◎		●	●
金沢区	ピアレヨコハマ新館2階	9/1~(9/21は実施しない)	◎:16:45~19:15、●:10:15~15:45		◎	◎	◎		●	●
港北区	慶應義塾 日吉キャンパス 協生館2階	9/22~	◎:16:45~19:30、●:9:45~16:30 □:13:45~16:30			◎	◎		□	●
緑区	緑公会堂	9/22~	●:9:45~15:15、 □:13:15~15:15(木)、13:15~16:15(土)			●	□		□	●
青葉区	青葉公会堂・ 青葉スポーツセンター	8/31~	●:9:45~15:15、□:13:15~15:15		□	□	□		□	●
都筑区	都筑地区センター	9/1~	◎:14:45~18:30、●:9:45~16:30			◎	◎		◎	●
戸塚区	戸塚スポーツセンター	9/23~	◎:12:45~19:30、●:9:45~16:30				◎		●	●
栄区	栄スポーツセンター	9/21~10/3、10/12~24	●:9:45~15:15、□:13:15~15:15		□	●	●		●	●
		10/6~10、10/27~	◎:13:45~19:15、●:9:45~15:15			◎	◎		◎	●
泉区	泉公会堂	10/2~	●:9:45~16:15、□:13:45~16:15			□	●		□	●
瀬谷区	瀬谷区総合庁舎	9/25~	◎:13:15~19:15(土)、9:15~18:45(日)						◎	◎

◎:夜間(17時以降)を含む、●:午前・午後、□:午後

※1 2回目接種を主に行う週には、1回目接種の予約ができない場合もあります。

※2 選挙等により、一時休止や会場、実施時間が変更となる場合があります。また、休憩等のため予約を受け付けない時間も含まれます。

※3 横浜高島屋店舗の場所とは異なりますのでご注意ください。

※4 水曜日は10/6から実施します。

※5 鶴ヶ峰駅・二俣川駅からの無料送迎バスを運行しています。

災害用備蓄食料を 無償でお配りします！

横浜市の備蓄食料を知っていただくことや家庭内での備蓄を進めていただくこと等の防災意識の啓発や食品ロス削減の観点から、賞味期限内の備蓄食料を無償でお配りします。

今年度は配布場所を2か所に増やし、次のとおり無償配布します。

1 お配りする備蓄食料

①保存パン 4,682箱(93,640食)程度

【参考】

- ・ 1箱当たりの食数
20食
- ・ 賞味期限
2022年2月
- ・ 1箱あたりの梱包の大きさ
32cm×40cm×12cm



②水缶詰 8,956箱(214,944本)程度

【参考】

- ・ 1箱当たりの本数
24本
- ・ 賞味期限
2022年9月
- ・ 1箱あたりの梱包の大きさ
27cm×40cm×13cm



③おかゆ 1,883箱(37,660食)程度

【参考】

- ・ 1箱当たりの食数
20食
- ・ 賞味期限
2022年1月
- ・ 1箱あたりの梱包の大きさ
32cm×40cm×12cm



2 対象

横浜市内の法人・団体（自治会・町内会、NPO、社会福祉法人等）

※ 民間企業は対象外とさせていただきます。

3 申込方法

(1) 申込期間

令和3年10月4日（月）から10月15日（金）まで

(2) 申込方法

ア インターネット

本市ホームページの専用フォームからお申し込みください。

横浜市 備蓄有効活用

検索

イ Eメール

下記のメールアドレスに申込書を添付してお送りください。

so-musyouhaifu@city.yokohama.jp

ウ 郵送もしくは FAX

申込書に必要事項を記入し、4ページに記載の「問合せ先」まで送付してください。

(3) 引渡しのご連絡

10月下旬から、順次引渡し日時を郵送でお知らせします。

【応募が配布可能数を越えた場合】

- ・ 申込多数の場合は、受付期間終了後抽選とさせていただきます。
- ・ 抽選結果については、郵送でお知らせします。

(4) 注意事項

ア 申込みは1種類のみとし、最大25箱までです。

イ 申込みは1団体1通とし、2通目以降は無効とします。

ウ 西部方面備蓄庫と南部方面備蓄庫の両方に申込みがあった場合、無効とします。

エ 郵送での配布は行っていませんので、引渡場所までお越しいただくことになります。

その際は、必ずマスクの着用をお願いします。

オ 配布した備蓄食料は、絶対に転売しないでください。

カ 賞味期限内に食べきり、期限が過ぎたものは処分をお願いします。

キ 各方面備蓄庫には担当職員が常駐していないため、事前の下見等をご遠慮ください。



お申込みはこちら

4 備蓄食料の引渡し

(1) 引渡場所・期間(どちらか1か所のみ応募が可能です。)

ア 横浜市西部方面備蓄庫 (横浜市旭区上白根3-38-2)

※ 資源循環局北部事務所敷地内に備蓄庫があります。

令和3年11月8日(月)から11月12日(金)まで

イ 横浜市南部方面備蓄庫 (横浜市金沢区富岡東2-2-10)

令和3年11月15日(月)から11月19日(金)まで

※ 引渡時は職員が立ち会いますが、常駐しておらず、固定電話はありません。

(2) 案内図

横浜市西部方面備蓄庫 (横浜市旭区上白根3-38-2)



横浜市南部方面備蓄庫 (横浜市金沢区富岡東2-2-10)

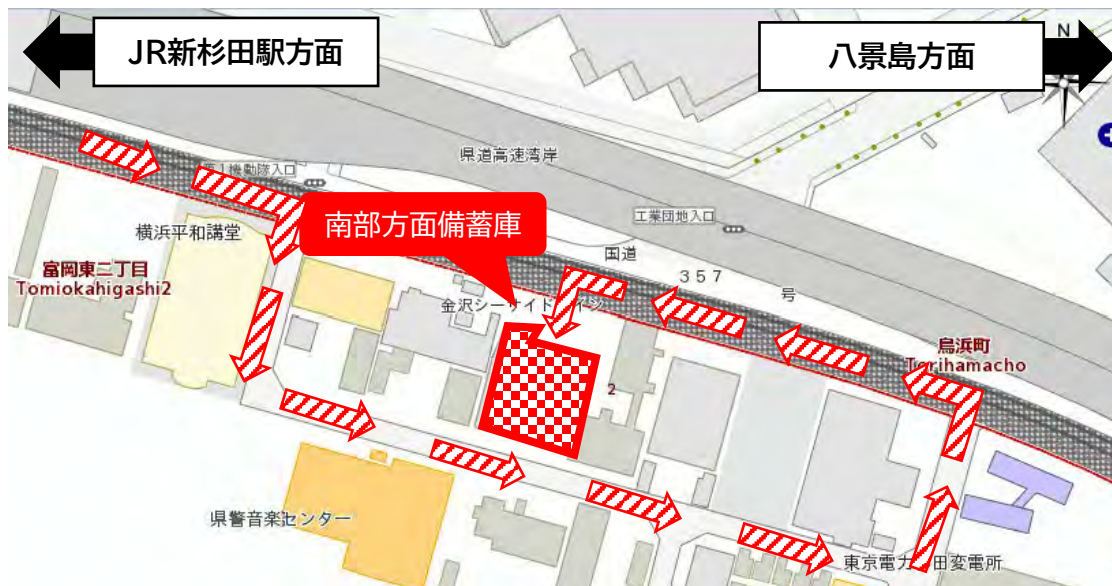

5 問合せ先

横浜市総務局地域防災課

〒231-0005

横浜市中区本町 6-50-10

(電話) 045-671-2011 (FAX) 045-641-1677

※ FAXで申込みいただく場合は、午前9時から午後5時までの間に
お願いします。

今年度の配布は1回のみとなりますので、

たくさんのご応募をお待ちしています！



横浜市災害用備蓄食料無償配布 申込書

法人・団体名			
担当者	氏名		
	連絡先	電話番号 () ※ 平日の日中につながる電話番号をご記載ください。	
提供希望数 ※1種類のみ ※最大25箱	保存パン (1箱20食入り)		箱
	水缶詰 (1箱24本入り)		箱
	おかゆ (1箱20食入り)		箱
受取場所及び 受取可能日	<p>受取場所は、西部方面備蓄庫または南部方面備蓄庫のいずれか1か所をお選びください (2か所のお申込みは出来ません)。</p> <p>受取可能な日付の時間帯を3か所以上ご選択いただき、「○」をご記入ください。(受取日時はこちらから指定させていただきます。)</p>		
	<input type="checkbox"/> 西部方面備蓄庫		
		時間帯	
	日付	午前 (10時から12時)	午後 (2時から4時)
	11月8日(月)		
	11月9日(火)		
	11月10日(水)		
	11月11日(木)		
	11月12日(金)		
	<input type="checkbox"/> 南部方面備蓄庫		
		時間帯	
	日付	午前 (10時から12時)	午後 (2時から4時)
	11月15日(月)		
	11月16日(火)		
11月17日(水)			
11月18日(木)			
11月19日(金)			

使用目的	
	<p>【注意事項】</p> <ul style="list-style-type: none"> ・ 賞味期限までに期限が限られていますので、備蓄にはご利用いただけません。 ・ 家庭内備蓄の啓発を目的にしていますので、動物の餌、肥料等でのご使用はご遠慮ください。

※ 当該申込書にて知り得た個人情報 は 目的外の使用及び第三者へ提供は一切行いません。

※ FAXでお申込みいただく場合は、午前9時から午後5時までの間をお願いします。

抽選結果の送付先

抽選結果を郵送する際の宛名に使用させていただくため、お間違いのないようご記載ください。

ご住所	〒 -
お名前	様

令和3年9月17日

各 位

つるみ臨海フェスティバル実行委員会
委員長 石川 建治

第31回つるみ臨海フェスティバルの中止について

時下、ますます御清祥のこととお喜び申し上げます。

毎年、つるみ臨海フェスティバルの開催にあたりまして、皆様の多大なる御尽力を賜り、厚く御礼申し上げます。

本年度も、「第31回つるみ臨海フェスティバル」の開催を目指し、実行委員会にて実施方法等を検討してきましたが、新型コロナウイルス感染症拡大防止のため、中止を決定いたしました。

次年度以降も、開催に向けて検討を重ねていく所存でございますので、今後ともご協力を賜りますよう、何卒宜しくお願い申し上げます。

【お問合せ先】

つるみ臨海フェスティバル実行委員会事務局
(鶴見区地域振興課内)

〒230-0051 鶴見区鶴見中央3-20-1

担当：井上、福田

電話：045-510-1687 FAX：045-510-1892

令和3年度首都圏 放置自転車・バイククリーンキャンペーン 横浜市実施要綱

目的

安全で円滑な交通環境の確保を図るため、放置自転車・バイククリーンキャンペーンを展開し、「横浜市自転車等の放置防止に関する条例」に基づく対策を推進します。

実施期間

令和3年10月1日（金）～10月31日（日）の1か月間

スローガン

「放置ゼロ キレイな街で おもてなし」



運動の重点



1. 放置自転車・バイクの防止
2. 交通ルールの遵守と駐車マナーの向上

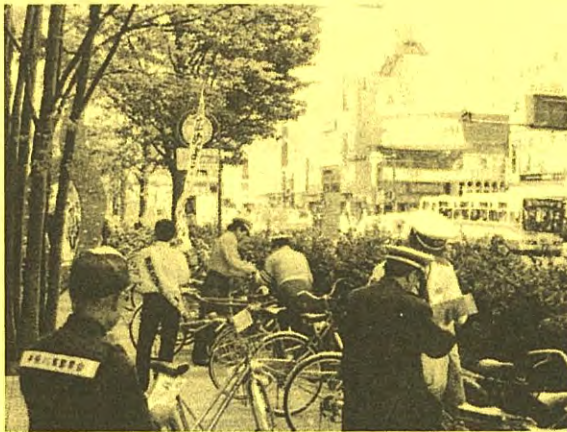

放置自転車・バイククリーンキャンペーンの様子



路上自転車駐車場の整備状況（イセザキモール）

横浜市交通安全対策協議会

各機関・団体の主な取り組み

共通事項

1. 運動の趣旨を周知徹底する。
2. 運動の重点事項の効果的な推進を図るため、広報啓発や実践的な活動を行う。

横浜市・区

1. 放置自転車等の追放気運を高めるための広報啓発活動を推進する。
2. 放置自転車・バイクをなくすための指導警告や移動・撤去活動を積極的に推進する。
3. 自転車損害賠償責任保険等の加入周知・啓発を推進する。

警察

1. 交通事故に直結する悪質・危険・迷惑性の高い違法駐車などの指導取締りを強化する。
2. 関係機関・団体の自主的活動を促進するため必要な情報の提供と支援を行う。
3. 交通情報板などを活用して、この運動の周知と交通安全の広報啓発を推進する。

交通安全協会

1. 各種キャンペーンを実施し、地域住民の放置自転車・バイクの追放気運の醸成を図る。
2. 事業所等に対し、使用者や管理者などを中心とした事業所ぐるみでの違法駐車等追放気運を高めるよう働きかける。また、自転車損害賠償責任保険等の加入を推進します。

地域・家庭

1. 違法駐車や放置自転車などの迷惑性や自転車のマナー等について家族で話し合いましょう。
2. 会合等を利用し、違法駐車や放置自転車等の問題について認識を高め、違法・迷惑駐車を「しない・させない運動」を推進しましょう。
3. 関係機関・団体が実施する放置自転車等クリーンキャンペーン等に参加しましょう。
4. 車・自転車・バイクで外出する際は、決められた場所以外にはとめないようにしましょう。

教育関係

放置自転車・バイクの迷惑性などについて、個人の責任感の醸成を中心とした指導の充実を図る。

道路管理者・鉄道事業者

1. 道路情報板、駅広報、車内広報などを活用し、この運動の周知を図るとともに、交通マナーの向上のための広報啓発活動を推進する。
2. 駅周辺の放置自転車・バイクの移動活動に協力する。
3. 関係機関と連携を図り、駅周辺の駐車場・駐輪場の整備推進に努める。

横浜市交通安全対策協議会

(事務局) 横浜市道路局交通安全・自転車政策課

電話(671)2323 FAX(663)6868



理化学研究所・横浜市立大学

一般公開 on the Web

未来想像 ふえすていばる

10/9 （土） 10:00~START

オンライン開催

一般公開 on the Web

特設Webサイト 10/9 （土） ~ 10/31 （日）
公開期間

主催 国立研究開発法人理化学研究所 横浜キャンパス
公立大学法人横浜市立大学 鶴見キャンパス

ライブ実験で、
光るタンパク質を見てみよう

タピオカの原料キャッサバが
世界の食糧問題に立ち向かう！

パソコンが薬の開発に果たす役割

ミドリムシが挑戦する
地球温暖化対策

動物に負けない、
植物の秘めたパワーに迫る

一般公開特設サイト



横浜 一般公開

検索

事前申し込みが必要なコンテンツがあります。詳しくは特設サイトをご覧ください。

理化学研究所・横浜市立大学 一般公開



横浜市立大学鶴見キャンパスは
20周年を迎えます。

Webで科学と遊ぼう!!

今年も一般公開はウェブで開催

理研・横浜市大と一緒に科学を知ろう!

今年も理化学研究所・横浜国立大学の一般公開は、新型コロナウイルス感染拡大防止のため、オンラインでの開催となります。YouTubeやZoomでのライブコンテンツや動画コンテンツなどを通じて、研究成果や最先端の科学に親しんでいただけるよう、講演・セミナーやバーチャル(VR)ラボツアー、各種体験型プログラムなどをお届けします。ぜひご自宅や外出先からご参加ください。

2021
10/9 10:00~
START
特設Webサイト公開期間
10/9 ⑤~10/31 ⑥
一般公開特設サイト



最新の研究紹介

対象年齢: 3歳~7歳の方

オンデマンド
動画

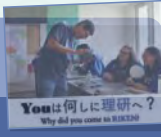

YOUは何しに理研へ? Why did YOU come to RIKEN?

外国人研究者がどうして理研に来ることにしたのかインタビューしました。研究のため? 愛のため?
We interviewed foreign researchers at RIKEN Yokohama why they decided to come to Japan. Is it for their career? Or, is it for love?

VRラボツアー

対象年齢: 3歳~7歳の方

オンデマンド
動画



理研横浜キャンパスの「ドーナツ」と「竹の子」に潜入! タンパク質を観る・測る装置に迫れ!



横浜市鶴見川の河口近く、Googleマップでも余裕で見える謎の巨大木造建築群。これが理研横浜キャンパスの「ドーナツ」と「竹の子」です。これらの建物の内部に設置された最新鋭のタンパク質研究装置(NMR、クライオ電子顕微鏡)を360度カメラでお見せします。

最新の研究紹介

対象年齢: 3歳~7歳の方

YouTube
ライブ

のぞいてみよう! 治療に向けた生命・病気の研究最前線!

生命医科学研究センターではどうして身体が病気になるのか、そしてそれをどうやったら治せるか、ということをもとにヒトが生まれて成長するまでの仕組みを含め、さまざまな角度から研究しています。受精の仕組みの研究や、iPS細胞を使ったがんの治療、アトピーのよりよい治療を目指した研究...ナビゲーターと一緒に研究最前線をのぞいて行こう!



VRラボツアー

対象年齢: 中高生以上

WEB
コンテンツ

コロナウイルスを NMRで研究してみよう

NMR(核磁気共鳴)という測定装置を使ってコロナウイルスを研究してみよう。君は研究者の助手になってNMRでコロナウイルスを測定する実験のお手伝いをするのだ。コロナウイルスのRNAをNMRで測定することで、コロナウイルスの増殖の仕組みがわかるぞ。



記念講演

対象年齢: 3歳~7歳の方

YouTube
ライブ

横浜市立大学大学院生命医科学研究科特任教授/名誉教授(広島大学副学長・統合生命科学研究科長兼任)

講師: 西村善文

ライフサイエンスの発展と 横浜市立大学鶴見キャンパスの20年

設立20周年を迎える横浜市大鶴見キャンパスは、ゲノム科学やタンパク質科学の急速な発展を経験し、理研との連携大学院という新しいコンセプトのもとに、特に構造生物学を核にした大学院大学として開設されました。大学独自の横浜市地域結集型共同研究事業をはじめ多くのプロジェクトに取り組み、理研の研究者と連携して大学院学生の教育を行い、ライフサイエンスの分野における鶴見キャンパスの独自性を示すことができました。その歴史の一端をご紹介します。



ライブ実験

対象年齢: 小中学生~3歳~7歳の方

YouTube
ライブ

光るタンパク質を 見てみよう!

光るタンパク質を観察してみましょう。生物の発光を通してタンパク質の性質を楽しみながら理解できます。



この他にも多数のライブ・オンラインコンテンツをご用意しています。

地球を救え!
—SDGsすくろく—

ミドリシ博士が語る!
カーボンニュートラル社会の実装に向けたミドリシ利用

YCU(横浜市立大学)理科
自由研究動画大賞2021

「富岳」×創薬
計算科学センターは
横浜地区で何をしているの?

オーダーメイド医療
個人の体質や病状に合った
医療を目指して

分子構造をビーズで
作るう!

事前申し込みについて

一般公開 on the Web のコンテンツには事前申し込みが必要となるプログラムがございます。Webサイトの専用フォームから申し込みください。応募多数の場合には抽選となりますのでご了承ください。なお、YouTubeライブなどの視聴のみをご希望の方は事前の申し込みは不要です。

最新情報はWebで順次公開中!

横浜 一般公開 検索

国立研究開発法人 理化学研究所 横浜事業所 〒230-0045 神奈川県横浜市鶴見区末広町1丁目7番22号 Tel: 045-503-9111 (代表) yokohama-web@riken.jp
公立大学法人 横浜市立大学 鶴見キャンパス事務局 〒230-0045 神奈川県横浜市鶴見区末広町1丁目7番29号 Tel: 045-508-7201 (代表) tsuru-admin@yokohama-cu.ac.jp



令和3年9月17日

自治会・町内会長 様

鶴見区地域振興課長

令和3年度防犯パトロール物品の配布について（ご案内）

鶴見区では、地域の防犯力の向上のため、自治会町内会が行う防犯パトロール等に必要な物品の配布を行っています。

今年度も下記の物品の配布を予定しておりますので、希望する自治会町内会は、地域振興課防犯担当へ電話で申し込んでください。

【配布物品】各物品の上限を2個とさせていただきます。

1	タスキ（防犯パトロール中）
2	腕章（防犯パトロール）
3	帽子（帽子）
4	防犯ベスト（防犯・防犯パトロール中）
5	のぼり旗（空き巣に用心）
6	のぼり旗（特殊詐欺注意）
7	LED信号灯

※ 数に限りがありますので在庫終了の場合はご了承ください。

【申し込みから配布までの流れ】

- 1 申し込み（自治会町内会→区役所）
鶴見区地域振興課防犯担当へ電話で申し込み 045-510-1687
物品名と配布希望数をお伝えください。※上限2個まで
- 2 物品受領可能日連絡（区役所→自治会町内会）
- 3 物品受領（受領可能日以降に区役所地域振興課へご来庁ください。）

【事務担当】

鶴見区地域振興課 防犯担当 高橋
電話：045-510-1687
FAX：045-510-1892

鶴見区自治会町内会長名簿の取扱いについて

1 会長の氏名

会長の氏名は、自治会町内会の代表者として対外的に公にされていることから、問い合わせがあった場合には、情報提供しています。

2 会長の住所・電話番号

(1) 原則

会長の住所・電話番号については、会長個人の住所・電話番号が対外的に公にされているとは言えないことから、問合せに対し情報提供はしていません。

(2) 情報提供するケース

会長の連絡先について、行政機関（国、県、市等）、公共的機関（市外郭団体、市社協等）などから、問合せがあります。そこで会長の住所・電話番号について、次のように取り扱います。

問い合わせ先	具体的団体名等	提供の可否
① 行政機関	国の機関、県の機関、市の機関	提供
② 公共機関	市外郭団体、市・区社協等	同上
③ 市会議員等	国会、県会、市会の各議員	同上
④ 区内自治会町内会長		同上
⑤ 公共工事業者等	水道・電気・ガス・携帯電話等の工事業者	同上※1
⑥ 不動産販売業者等	宅建協会、不動産販売業者等	同上※2
⑦ 加入希望者		同上※1
⑧ その他	定例会で協議若しくは個別に確認	個別対応

※1 提供を前提とはしますが、事前に会長に連絡をし、了承を得たうえで連絡先を提供しています。

※2 目的が自治会町内会の加入促進（会費の確認、活動内容の問合せなど）につながるものであること。